KRONIKA

RADČICE

2017

Leden

4.1. **ze zasedání zastupitelstva: starosta Zdeněk Jílek seznámil přítomné o převzetí stavby známé pod názvem „ Úprava cesty v lese Kyjově “ Správou veřejného statku města Plzně. Dílo není dosud zkolaudováno a dodatečně bude řešen objezd závor pro cyklisty, vozíčkáře a maminky s kočárky. Také některé vpusti budou doplněny zábradlím.**
Na základě množících se žádostí občanů našeho obvodu přistoupí úřad k instalaci košů na psí exkrementy. Uvažuje se o instalaci asi 8 kusů, které by měly být osazeny v průběhu měsíce března 2017.
Byly objednány dvě matrace na ochranu dřevěné bariéry u potoka v ulici Stromkové, kde děti sáňkují.
Hlasovalo se o schválení smlouvy o dílo autorů Jana Drnka a Oto Brachtela , kteří vydání „ Knihy o Radčicích “ našemu úřadu nabízejí. Bylo schváleno.

13.1. **extrémní počasí, vítr trhal satelity ze střech, v nárazech bylo až 110 km/hod.**

15.1. **matrace ve Stromkách nainstalovány, děti mohou bezpečněji sáňkovat.**

Stanislav Bukovský o malíři i hrdinovi Vladimíru V. Modrém

STANISLAV BUKOVSKÝ na výstavě v Knihovně města Plzně. Ve výřezu nahoře je Vladimír V. Modrý ve svém ateliéru. Foto: Deník/H. Josefová

HANA JOSEFOVÁ

Letos v lednu uplynulo sto deset let od narození malíře Vladimíra V. Modrého (nar. 15. 1. 1907 v Plzni-Radčicích, zemřel 6. května 1976), významného umělce i statečného člověka, který je neodmyslitelně spjat s Plzní. Jeho jubileum připomíná v Plzni jediná výstava (velké výstavy byly nejen v Plzni připraveny ke 100. výročí narození Vladimíra V. Modrého). Aktuální výstavu připravil Stanislav Bukovský v předsálí Polanovy síně v Knihovně města Plzně. Zahájena byla v polovině ledna, trvá do konce března. Vzhledem k možnostem výstavního prostoru jsou na ní prezentovány ilustrace, kresby a reprodukce obrazů včetně detailů. Výstava tak připomíná Modrého malířský i ilustrátorský um a také jeho nelehký, avšak mimořádný život.

Co znamená písmeno V ve jméně Vladimíra V. Modrého?

Jeho žena se jmenovala Věra a to V. ve jméně začal Vladimír Modrý používat z lásky k ní a také z vděčnosti. Víte, Vladimír Modrý měl velmi složitý osud. Vystudoval pražskou UMPRUM. Měl silné sociální cítění a mezi dvěma světovými válkami vstoupil do komunistické strany a v protektorátu se zapojil do odboje. Byl na deset měsíců zavřený. Po těžkém úrazu jej Němci z vězení propustili. On stále pokračoval v odbojové činnosti a na konci války se v Plzni zapojil do povstání. Okupanti mu prostřelili hrudník a břicho. Zápasil o život. Za odbojovou činnost a účast v povstání byl po válce vyznamenán medailí Za chrabrost.

Byl to člověk charakterní, v době, kdy po roce 1948 začali všichni kvůli prospěchu do komunistické strany vstupovat, tak on z ní vystoupil. Nebál se. Myslel si, že když má pravdu, má ji prosazovat. Často tak byl bez práce. Rodinu finančně táhla jeho žena Věra, zdravotní sestra. A on se právě z lásky a z vděčnosti k ní, začal podepisovat jako Vladimír V. Modrý.

STANISLAV BUKOVSKÝ

- Výtvarník – člen Unie výtvarných umělců Plzeň, organizátor výstav a publicista
- Dlouhodobě spolupracuje s Knihovnou města Plzně. Výroční výstavy, které pro ni připravuje zdůrazňují ilustrátorskou činnost umělců, jejichž tvorba je připomínána
- Zabývá se také regionální historií i bádáním o událostech obou světových válek, 2. odboje či skautského hnutí. Na tato témata připravil v Plzni už řadu informativních výstav
- Pro Studijní a vědeckou knihovnu Plzeňského kraje připravuje na květen výstavu o 1. světové válce

Vy jste se s ním osobně setkal?

Ještě jako školák jsem v roce 1957 uviděl výstavu v Závodním klubu energetiků v Tylově ulici. On tehdy samostatně vystavovat nemohl, takže jeho díla byla součástí skupinové výstavy. Vzpomínám si, že jsem se na jeho obrazy díval jako na zjevení. Vždyť i v Berlíně, v 60. letech minulého století, kdy došlo k jistému kulturnímu uvolnění a Modrý mohl vystavovat i za hranicemi, o něm psali jako o malíři výtvarných symfonií. Když jsem pak dospěl, tak my mladí jsme k Modrému rádi chodili k němu domů do Keřové ulice v Plzni. Byl neuvěřitelně srdečný. Když mluvil o barvách nebo o ženách, bylo to vždy s velkým zaujetím tak, že dokázal nadchnout i ostatní. V 70. letech, v době normalizace, ho ale čím dál víc sužovaly nemoci.

Je jeho tvorba už kompletně zmapovaná?

Já myslím, že téměř je, a to i díky výstavě, kterou mu v roce 2004 připravil v Národní galerii v Praze její tehdejší ředitel a plzeňský rodák Milan Knížák. Znal se s Modrým od mládí a ve všech dobách mu zachovával přízeň, i když on sám byl v době normalizace na indexu.

Můžeme někde vidět obrazy Modrého?

Český rozhlas v Plzni v roce 1953 zakoupil jeho obraz Husité – bitva u Tachova, a v budově na náměstí Míru je dodnes k vidění v 1. patře. V roce 1955 měl Modrý malovat fresku Husité – výsek z valného houfu o rozměrech 180 x 600 centimetrů. Jak způsob zpracování tématu, tedy divoce vypadající husité, tak i Modrý sám nevyhovovali tehdejší době a z fresky sešlo. Tušová kresba k fresce byla umístěna v tachovském muzeu. A v plzeňském Pekle je jeho a jím podepsaná kopie Delacroixova obrazu Svoboda vede lid na barikády. Jako celé Peklo je dost zašlá.

Už jste mluvil o barvách, kterými jsou jeho brazy charakteristické, co ještě ho vystihuje?

Pro Modrého byl stěžejním tématem Don Quijote. Sám tak vystihl svou podstatu. Don Quijote symbolicky vyjadřuje fantazijní složku jeho povahy a výtvarného cítění a Sancho Panza tu zemitě realistickou. Výsledkem tohoto nesourodého spojení je zcela originální dílo. Bohužel dodnes dostatečně nezhodnocené. Milan Knížák o Modrém prohlásil, že předběhl dobu. Arch. Jiří Waage, autor monografie o Modrém, ho již v 70. letech považoval za nejoriginálnějšího českého malíře své doby.

15.1. dodatek k článku na předchozí straně – po přečtení bude mnoho občanů Radčic překvapeno, jak málo je Vladimír V. Modrý dostatečně znám v povědomí, jako rodák naší obce. Narodil se v č.p. 35, tento dům již nestojí, nacházel se v místech dnešní Stromkové ulice č. 21 a první dětské vnímání malby přijímal od lidového malíře Josefa Jílka, který bydlel ve stejném domě a často malého chlapce hlídal.

Vladimír V. Modrý po návratu z nemocnice, kde se léčil ze závažných zranění, která utrpěl v boji s německými okupanty.

ukázka z tvorby: Plavení koní

Únor

6.2. a je zde pozvánka na populární Masopust.

Masopust 2017

V sobotu **18. 2. 2017** od 14:00 hodin pořádá Ochotnický spolek RADČIČÁCI ve spolupráci s RADČICKÝMI ZAHRÁDKÁŘI **Masopustní průvod.**

OCHOTNICKÝ SPOLEK RADČIČÁCI ve spolupráci s **RADČICKÝMI ZAHRÁDKÁŘI**

a ÚMO 7 PLZEŇ - RADČICE

pořádají **„17.ročník"**

Masopustní průvod

KDY – sobota 18.2.2017 (sraz masek ve 14.00h na návsi u kapličky)

KDE – Plzeň – Radčice, náves a poté ulice obvodu

NA CO SE TĚŠIT – dechové těleso Víti Vávry, koňské spřežení, kolo štěstí, mobilní hospody, scénky skup. Masek, vyhodnocení nejlepších kostýmů, soutěž o nejchutnější Radčickou koblihu, pohřbení Bakchuse u řeky Mže.....

Poslední aktualizace: 10. 2. 2017, Tereza Kohoutová

18.2. masopustní průvod a taškařice začíná ……..

K zámečku

20.2. **vychází v Plzeňském deníku článek o Masopustu v Radčicích.**

Masopust pořádá díky dědečkovi

Tradičnímu karnevalu předchází dva měsíce práce.

ANDREA PÁNKOVÁ

Plzeň – Domluvit termín, sehnat ochotníky a masky, zařídit kapelu, koně, sehnat dárky do kola štěstí, zajistit večerní zábavu, občerstvení, ale třeba také mobilní hospody. Dvaačtyřicetiletý Radek Hejduk *(na malém snímku)* už má v pořádání karnevalového odpoledne letitou praxi, v Radčicích jej organizoval letos už po sedmnácté.

„Tak dva měsíce dopředu už musíme něco zařizovat a připravovat. Každý týden se scházíme, samozřejmě kde jinde než v hospodě, a probíráme, co je ještě potřeba a kdo co zařídí. Důležité je sehnat dárky do kola štěstí, ale také spoustu dalších věcí. Například kapela do Radčic jezdí až z Roudnice nad Labem," popisuje rodák z Radčic, který pořádá masopust díky svému dědečkovi. „Ten ho v Radčicích organizoval v 60. letech a my jsme na tu tradici po revoluci navázali," vysvětluje.

Každý rok měl masopust nějaké určité téma, letos to bylo bez něj. „Řekli jsme místním, že tentokrát to bude po staročesku, ať si vezmou to, co najdou ve sklepě nebo na půdě," říká Hejduk, který se v sobotu převlékl za ženicha a jeho partnerka za nevěstu. „Masopustní svatbu, která nesmí chybět, jsme měli tentokrát my," prozrazuje. „Rozhodli jsme se tak, protože za dva týdny budeme mít opravdovou svatbu, takže to pro nás byla taková zkouška," zdůvodňuje a dodává, že si to zanedlouho rád zopakuje naostro.

Pro Radka Hejduka, který v Radčicích provozuje restauraci, je organizování masopustu koníčkem. „A nejen masopustu. Kromě toho totiž pořádáme i jiné kulturní akce, například na svátek upálení mistra Jana Husa organizujeme každoročně lampionový průvod pro děti," uvádí dvaačtyřicetiletý ženich.

SUPERHRDINOVÉ. Sobotního masopustu v Radčicích se zúčastnilo několik stovek lidí. Nechyběl Falcon, Spider-man ani Thor. Snímky: Deník/M. Říský

více fotografií na plzensky.denik.cz/radcice

22.2. **vzhledem k oteplení a dešti začaly stoupat hladiny řek.**

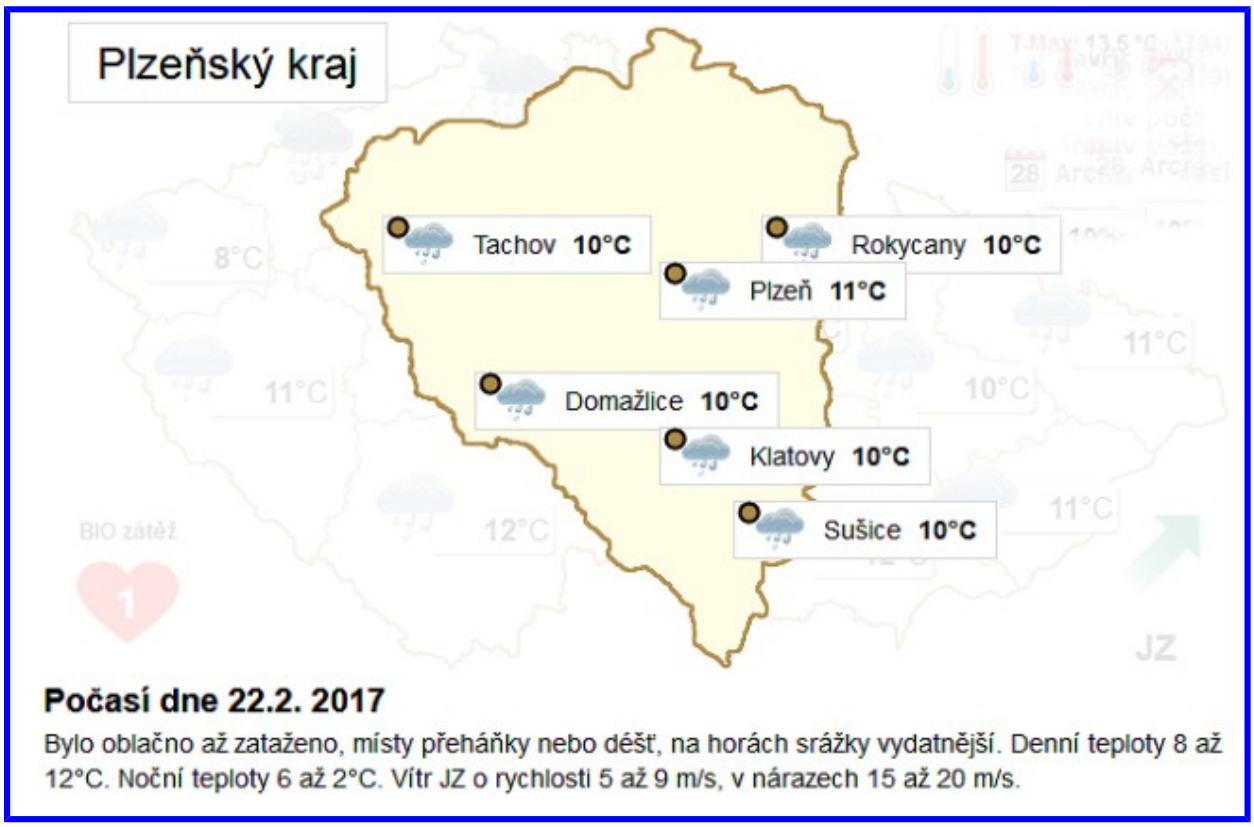

Březen

4.3.

Řidič autobusu měl tři promile

Opilý řidič linky MHD navíc sjel s cestujícími do pole.

JAKUB POŠTOLKA

Plzeň – S téměř třemi promile usedl v sobotu večer za volant šestačtyřicetiletý řidič autobusové linky č. 35, která jezdí z Křimic do Plzně. Autobus, který během své jízdy stihl opilý řidič dokonce nabourat, zastavili policisté na Americké třídě v Plzni krátce před půl devátou hodinou večer.

„Autobus byl zastaven po předchozím oznámení. Řidič měl v Radčicích sjet do pole a autobus přitom poškodil," popsala případ policejní mluvčí Dagmar Brožová. Během dechové zkoušky následně řidič narozený v roce 1971 nadýchal 2,95 promile.

Podle serveru novinky.cz vezl podnapilý řidič ve voze hned několik cestujících, kteří ho donutili, aby je vysadil, a následně vše oznámili na policii. Ta nyní případ vyšetřuje pro podezření z obecného ohrožení.

10.3. **vychází v TV mini magazínu rozhovor s hercem a rodákem z Radčic Václavem Neužilem, jehož dědeček byl také vynikající herec v divadle J.K.Tyla v Plzni.**

Snažím se udržovat rovnováhu

Hlavní roli v seriálu Svět pod hlavou svěřili režiséři herci ***Václavu Neužilovi***, kterého dobře znají například návštěvníci pražského Dejvického divadla.

Sledujete televizní seriály?
Na seriály se dívám. Co se týká formy, mám rád ty, které mají uzavřený tvar. Mohu tak čekat nějaké rozuzlení, rámec příběhu a určitý oblouk, v němž se vyvíjejí figury. Pokud jde o žánr, nejsem vyhraněný. Je mi jedno, jestli je to detektivka, drama či komedie. Já vůbec nerad dávám věci do škatulek a žánrů. Mám rád například Fargo, Endevaour nebo Breaking Bad, který u nás běžel pod názvem Perníkový táta, nebo severské kousky, jako jsou například Most či V pasti.

Tím jsme se ale dostali k seriálu Svět pod hlavou, který je také tak trochu mezi žánry. Hrajete v něm policistu Filipa Marvana, který má autonehodu a probudí se v roce 1982, kdy s kolegou, jehož hraje Ivan Trojan, řeší případy v atmosféře socialistického Československa. Je ale jasné, že se v tomto nezvyklém prostředí objevil proto, aby něco zjistil či pochopil. Jak jste si tuto nejednoznačnou postavu vystavěl?
Po přečtení scénáře jsme ji stavěli spolu s Markem Najbrtem, který je jedním z režisérů. Druhým je Radim Špaček. Filip Marvan je pro mě charakterní člověk, který má dost jasně seřazený hodnotový žebříček. Je trochu tvrdohlavý a někdy neoblomný, má silnou vůli, s níž dotahuje věci do konce. Ovšem zároveň si s sebou nese jistý rodinný cejch, nebo spíš trauma týkající se jeho otce, kvůli němuž je vnitřně zranitelný a má v sobě určitý smutek, ale i něžnost a klukovství. A tato dvojlomnost je lákavá pro ženy i pro jeho okolí, takže přitahuje lidi jako magnet. Paradoxně kvůli tomu dost těžce navazuje vztahy. A protože neumí házet věci jen tak za hlavu, má problémy i s vlastní minulostí. Jde mu vlastně o potřebu vyrovnat se s otcem a odpustit mu. V tomto ohledu je to velmi zajímavá postava.

Filip se ocitá ve zcela neznámém prostředí komunistické totality, kterou starší diváci velmi dobře pamatují. Kolik si z ní pamatujte vy?
Jsem ročník 1979, takže si docela jasně pamatuju své předrevoluční dětství. Rok 1982, kdy se seriál odehrává, ovšem nikoli. Naše rodina nebyla nijak prokomunistická, ale zároveň jsme nebyli žádní disidenti, takže jsem maximálně možná registroval nějaké vtipy na komunisty a podobně, ale po pravdě řečeno: zrovna nám se nic strašného tehdy nedělo. Prostě jsme žili v nesvobodné zemi jako tisíce dalších. Dá se říci, že protože naše rodina nebyla nijak extrémně zasažená státním aparátem ani osudem, mám na své dětství v Radčicích u Plzně krásné vzpomínky. Co se týče našeho seriálu, občas jsem si při natáčení přes různé rekvizity, oblečení, zařízení nebo architektonické prvky vybavil určité situace, na které jsem dávno zapomněl. Například když jsme točili v příbramské nemocnici, kde se část děje odehrává, vzpomněl jsem si, jak se mnou můj děda chodil do plzeňské nemocnice k naší obvodní doktorce, a ta hnusná nemocniční budova s šedivými chodbami a neútulnými čekárnami působila hodně podobně. Jsem rád, že si díky tomu seriálu můžeme trochu připomenout tu dobu a její atmosféru, na které už dnes někteří lidé zapomínají.

13.3. **ze zasedání zastupitelstva : starosta informoval o vybudování zpevněného povrchu slepé uličky, která je součástí ulice V Radčicích, v místě zvaném „ U kanálu “ ve východní části obce u řeky Mže. Stavba začne koncem března, ukončení max. 30.4. 2017.**
Koncem května by měla začít úprava předmostí dřevěného mostu přes Mži, práce by měly trvat asi měsíc. Objízdná trasa povede pře Křimice.
Ulice K Zámečku dostane nový asfaltový povrch (nyní je pouze recyklát + zástřik).
Také polní cesta na Jíkalku dostane asfaltový povrch, cesta směrem na nové hřiště TJ Slovan Spoje ve Skvrňanech - bude provedena oprava výtluků.
Plánuje se chodník ke Klečkolandu – podél potoka, od silnice před bývalou hasičárnu. Je již připraveno územní rozhodnutí, stavební ještě není.

Duben

1.4. **měsíc začal teplotním rekordem pro tento datum.**

Počasí na západě Čech překonalo rekordy

PLZEŇ Teplé počasí dnes překonalo dosud platné teplotní rekordy pro 1. duben na většině meteorologických stanic na západě Čech. Nejtepleji bylo v Plzni - Mikulce, kde meteorologové naměřili 23,7 stupně.

„Stanice zatím nemá dostatečně dlouhou řadu měření, rekordy ale dnes padly i na ostatních stanicích," řekl Martin Adamovský z plzeňské pobočky Českého hydrometeorologického ústavu.

Dosavadní maxima překonala většina stanic, kromě Nepomuku, Klínovce, Přimdy, Zbiroha či Železné Rudy.

Nad 23 stupňů se teploty vyšplhaly odpoledne kromě Plzně - Mikulky také ve Staňkově na Domažlicku a v Plzni - Bolevci.

Ve Staňkově se v sobotu teploměr zastavil na 23,2 stupně Celsia, dosavadní rekord z roku 1990 byl přesně o dva stupně nižší.

Dosud nejteplejší 1. duben v celých západních Čechách byl v roce 1990 na stanici v Plzni - Bolevci. Tehdy tam meteorologové naměřili 22,3 stupně.

V sobotu se v Bolevci vyšplhala rtuť teploměru na 23,1 stupně.

V Karlovarském kraji bylo nejtepleji v Chebu, meteorologové naměřili hodnotu 21,7 stupně Celsia. Dosavadní platný rekord stanice tak sobotní počasí překonalo o přesně dvě desetiny stupně Celsia. (ČTK)

5.4. Běh okolo Zámečku – 36.ročník.

Běh okolo Zámečku ovládli Bystřický a Hrochová

Plzeň-Radčice – Vítězství ve 36. ročníku Běhu okolo Zámečku obhájil v kategorii mužů Tomáš Bystřický (Rock Point/Dynafit) v čase 21:52 s pouze vteřinovým náskokem před Vojtěchem Koželuhem (Atletika Klatovy). Třetí skončil s odstupem Václav Beran z AK Škoda Plzeň (22:27).

Mezi ženami zvítězila Tereza Hrochová (AK Škoda Plzeň, čas 16:03), druhá doběhla Carmen Beshirová (Loko Beroun, 17:08) a třetí Teodora Svejkovská (Forest Gump Team, 17:40). **(taf)**

9.4. se uskutečnil šestý ročník úklidu kolem Radčic. Je to vlastně procházka, při které se uklízí odpad a černé skládky. Akce se zúčastnilo 37 dobrovolníků a sesbíráno bylo 550 kg odpadů. Na snímku část uklízejících ke konci akce.

13.4.

Kontroly dětských hřišť pokračují

Plzeň – Městská policie v Plzni pokračuje v sérii kontrol dětských hřišť a pískovišť. „Tentokrát jsme se zaměřili na Křimice, Radčice a Malesice," uvedla mluvčí strážníků Jana Pužmanová. S pomocí detektoru kovů strážníci našli části plechovek, zrezivělé šrouby nebo drátky. Při kontrole neobjevili na hřištích žádné injekční stříkačky. **(lm)**

13.4. **velikonoční rachtání začalo, chlapců není příliš mnoho, ale tradice se zatím drží.**

16.4. pokračuje výstavba lávky pro cyklisty i pěší přes řeku Mži, která se napojí na cesty na lukách mezi předními Skvrňany a Radčicemi. Na snímcích stav k dnešnímu datumu.

17.4. dokončuje se zpevňování povrchu ve slepé uličce, která je součástí ulice V Radčicích, ve východní části obce u řeky Mže, v místě zvaném „ U kanálu “, nebo také mezi starousedlíky „ U transformátoru “.

Květen

21.5. pořízeny dvě fotografie nájezdu na most v Radčicích přes řeku Mži, neboť již následující den začnou zaměstnanci firmy Swietelsky realizovat stavbu pod názvem „Most PM – 032 Radčice – doplnění zábradlí “. Tato akce má za úkol zvýšení bezpečnosti při nájezdu na most z jižního směru, kde je ostrá zatáčka. Snímky budou sloužit k porovnání změn po ukončení stavby.

22.5. za zasedání zastupitelstva: jedním z mnoha bodů schůze bylo posouzení žádostí o dotace, rozdělení finančních prostředků. Obvod obdržel celkem 18 žádostí, od neziskových subjektů – spolků, fyzické osoby podnikající a jedné fyzické osoby na akce kulturního či sportovního charakteru.
Starosta Radčic informoval o setkání se starosty Křimic a Malesic za účasti náměstka města Plzně ing. Náhlíka, předmětem jednání bylo společné zaplacení projektu mezinárodní cyklotrasy GREENWAYS, která je situovaná na katastrálním území těchto obvodů a poté požádat o realizaci město Plzeň.
Stání kamiónů na silnici u průmyslové zóny v západní části obce, je trnem v oku některých občanů Radčic, státní i městská policie byla požádána, aby řidiče pokutovala.

29.5. pokračují práce na nájezdu na most v Radčicích.

Červen

3.6. se uskutečnila na hřišti Sokola Radčice akce pod názvem Radčické agilitění. Agility jsou vlastně psí závody, při kterých pes podle pokynů psovoda překonává sérii překážek. Počasí účastníkům přálo a nebyla nouze o diváky.

9.6. otevřen most přes řeku Mži v Radčicích. Nájezd je zabezpečen betonovými bloky a zábradlím proti pádu automobilu do řeky. Porovnej se snímky na straně 15.

Název stavby: „Most PM-032 Radčice – doplnění zábradlí“

Objednatel stavby:	Statutární město Plzeň, zastoupené SVSMP, Klatovská tř. 10 a 12 Plzeň, 301 00
Zastoupený:	p. Václavem Šaškem, tel. +420 378 037 289
Odpovědný projektant:	SUDOP PRAHA a.s., Projektové středisko Plzeň, Husova 71, 301 00 Plzeň Ing. Lukáš Páník tel. +420 378 132 826
Zhotovitel stavby:	SWIETELSKY stavební s.r.o. odštěpný závod Dopravní stavby Západ
Stavbyvedoucí:	Karel Zoubek, tel. +420 377 350 322
Termín výstavby:	22. 5. 2017 – 11. 6. 2017

SVSMP
SPRÁVA VEŘEJNÉHO STATKU MĚSTA PLZNĚ

SWIETELSKY

11.6. **přeletěl nad naší obcí horkovzdušný balon, věc, která se často nestává.**

12.6. **ze zasedání zastupitelstva : starosta informoval o přípravách k fyzickému zahájení prací úpravy Rolní ulice. V nejbližších dnech započne oprava ulice K Zámečku. Bude natažen nový asfaltový povrch. Byla zahájena rekonstrukce výtahu v budově ÚMO 7, ukončení prací se předpokládá koncem července 2017.**

24.6. **odpadkové koše na psí exkrementy jsou již rozmístěny na několika místech v obci.**

Červenec

5.7. v předvečer výročí upálení Mistra Jana Husa, se na hřišti Sokola Radčice uskutečnilo vzpomínkové setkání , účastníci byli převážně rodiče s dětmi. Na akci vystoupila i skupina historického šermu. Na závěr akce vzplanula symbolická vatra.

7.7. na tento den vychází výročí otevření pošty v Radčicích, které se uskutečnilo 7.7.1997. Takže „naší poště“ je již krásných 20 let. Tehdejší kronikář, pan Vladimír Jeníček, tuto událost zpracoval velmi obratně:

Kronikář z filatelisticko-historického hlediska nemohl odolat a dal do kroniky otisknout razítko této pošty, první to pošty v historii Radčic, a obálku úředního dopisu, vypraveného první poštovní úřednicí, kterým místní obvodní úřad posílá rozhodnutí radčickým občanům Vladimíru a Jiřině Jeníčkovým do Stromkové ulice 6.

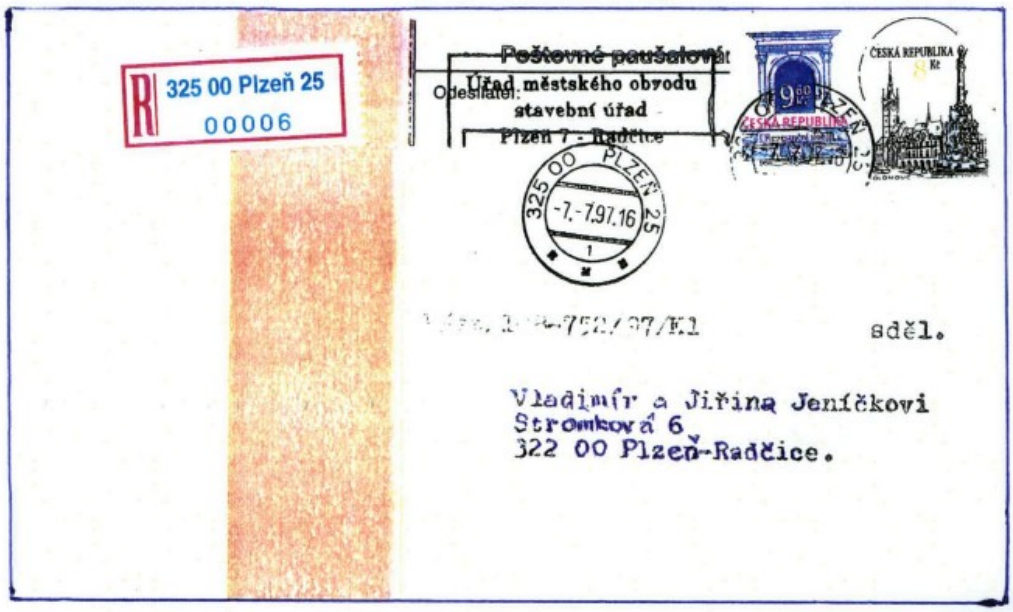

13.7. málo vody a horké jaro – Plzeňský deník a článek o složité situaci ovocnářů v kraji.

Mrazy, málo vody, horké jaro. Ovocnáři mají letos bídný rok

Sady ve Vranově a Nebílovech připravilo počasí o půl úrody.

PAVEL KORELUS

Plzeňský kraj – Jablka a hrušky snad budou, ale na třešně nebo švestky si letos raději nechte zajít chuť.

V sadech to totiž nevypadá vůbec dobře a ovocnáři hovoří o nejhorší sezoně za dlouhou dobu.

Richard Schwarz ze Sadů Schwarz Vranov odhaduje, že v průměru přijde o padesát procent úrody. „Jarní mrazy, které letos udeřily dvakrát, nás připravily o měkké plody. Třešně vůbec nebudou, švestky sice ano, ale bude jich málo. Denně mám několik telefonátů od lidí, kteří se na ně ptají. Jablka a hrušky mít budeme, ale tam je zase otázka, jak teprve dorostou," popisuje Schwarz.

Sadům kromě teplot pod nulou uškodilo také příliš horké jaro a sucho, do kterého přešlo a které vlastně stále trvá. „Jediné, co se nám zatím vyhnulo, byly kroupy. Ale to říkám dnes, zítra už může být všechno jinak," dodává Schwarz.

„Totální propad čekáme v pálenici. Fungovat bude jen minimálně."
Jana Zikmundová, Sady Nebílovy

Jana Zikmundová ze Sadů Nebílovy společnosti Lukrena říká, že ideální jaro je vlhké, deštivé, během něj se postupně otepluje a stromy postupně odkvetou... „Jenže takové klasické jaro už dlouho nebylo," říká.

V Nebílovech na tom proto budou s úrodou podobně jako ve Vranově.

„U třešní a švestek čekáme tak devadesátiprocentní propad, jablka asi o polovinu. Totální propad ale čekáme v naší pálenici, ta bude letos fungovat jen minimálně, protože nebude co pálit. Jindy lidé vozili ovoce, které přebývalo, letos si budou jezdit pro jablka. Na maloprodej musíme vsadit," míní Zikmundová a zároveň dodává, že zdražovat nechce.

Richard Schwarz souhlasí: „Nepřipadá v úvahu tentokrát nabízet ovoce velkoobchodům, protože by nám nedaly tolik peněz, kolik bychom potřebovali."

Ovocnáři se shodují, že počasí se během posledních let změnilo a jarní mrazy jsou čím dál častější. Neustále se objevují i noví škůdci jako třeba květopas, s nimiž je třeba bojovat.

V evropském měřítku není česká situace ojedinělá. „I Polsko, klíčový hráč na trhu, přišlo o čtyřicet nebo padesát procent úrody. Jenže rozdíl je v podmínkách, protože v Polsku má zemědělství obecně mnohem větší podporu než u nás. Proto si mohou dovolit prodávat levněji. Stát jim pomůže," dodává Schwarz.

13.7. ceny másla stoupají – hospodyňky zoufají ….

Máslo zlevní nejdřív v září

Tolik jako dnes máslo ještě nikdy nestálo. A nejméně pár týdnů zřejmě levnější nebude. O pár korun možná zlevní, ale nejdřív od podzimu.

JIŘÍ JANDA

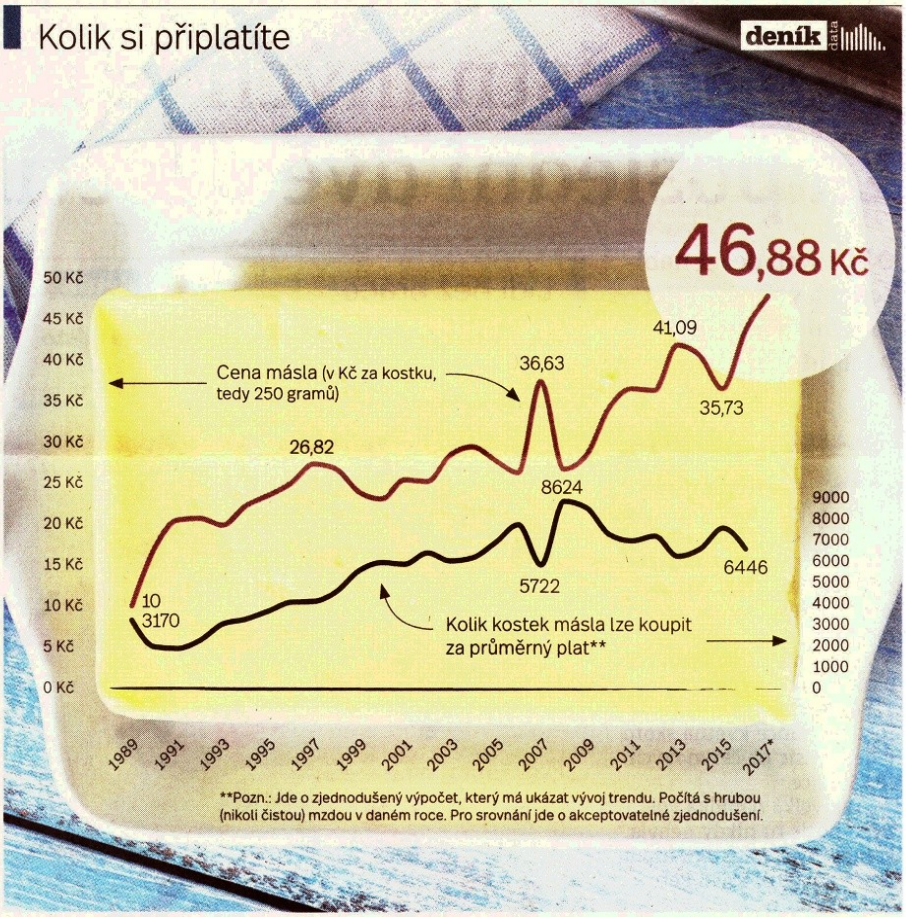

*ČERVEN 2017 ZDROJ: ČSÚ FOTO: SHUTTERSTOCK

Rekordní ceny másla navzdory přáním spotřebitelů neklesly. Právě naopak. Jeho kostka v červnu stála v průměru 47 korun. „To je o 12 procent víc než v květnu a dokonce o 43 procent víc než před rokem," řekl Jiří Mrázek z Českého statistického úřadu (ČSÚ).

„Aktuálně se tak máslo stává téměř luxusní potravinou, která spolu s dalšími mléčnými výrobky ‚řídí' českou inflaci," uvedl analytik ČSOB Petr Dufek. Zlevnění potravin ovšem neočekává, neboť ceny v zemědělství stále rostou a letošní úroda nejspíš jejich dramatické snížení nepřinese.

Ceny másla do výšin žene celosvětově vysoká poptávka při nedostatečné nabídce. „Co není dostupné, je logicky drahé," řekla Deníku mluvčí Potravinářské komory Dana Večeřová.

Kdo by chtěl ušetřit a koupit máslo třeba v Německu, má smůlu. „Jezdíme tam, ale tam se vyšplhalo taky k téměř padesáti korunám," řekl Deníku Martin Taslar z Ústí nad Labem.

Roli hrají i změny trendů ve výživě. Zatímco nedávno převládal názor, že jsou živočišné tuky nezdravé, a byly proto nahrazovány rostlinnými, dnes je vše naopak. „Najednou je živočišný tuk, v tomto případě mléčný tuk, opět v kurzu. Všichni chtějí opravdovou šlehačku, na pečení se používá máslo," vysvětlila Večeřová.

Z mléčného tuku se vyrábí rovněž více sýrů či jogurtů. „Navíc je mléko v létě samo o sobě méně tučné, což je dáno stavem dojnic v letním období," řekl Deníku předseda Českomoravského svazu mlékárenského Jiří Kopáček.

Očekává proto, že by se spotřebitelé mohli menšího zlevnění másla dočkat zhruba s příchodem září. „Cena másla se vrátí na nižší hodnoty, ale neočekávejme, že by klesla pod 40 korun," uvedl.

Do předpovědí, co ohledně másla mohou lidé čekat v příštím roce, se Kopáček pouštět nechce. „Mléko je velmi citlivá komodita a existuje spousta faktorů, které ji ovlivňují. Předvídat vývoj ceny másla v příštím roce se prostě nedá," dodal.

14.7. následující fotografie ukazuje poškození jímací tyče na vrcholu anténního stožáru na střeše ÚMO 7 po zásahu bleskem, ke kterému došlo při bouřce koncem června. Uvnitř budovy došlo k poškození komunikační infrastruktury (poškozené telefony, PC, obecní rozhlas, sirény PO a další).

17.7. **něco pro motoristy ….**

Úplná uzavírka komunikace

Úplná uzavírka komunikace č. III/180 50 V Radčicích

Upozorňujeme občany, že od pondělí 17. 7. do úterý 22. 8. 2017
bude z důvodu rekonstrukce komunikace **uzavřena, a to od Radčic před křižovatku k ZOO**.
Objízdná trasa vede přes Křimice.
Děkujeme za pochopení.

Poslední aktualizace: 17. 7. 2017, Tereza Kohoutová

26.7. článek v Plzeňském deníku informuje o novém školním spoji.

V září vyjede nový školní spoj

Plzeň – Děti z plzeňských Radčic a Malesic bude od nového školního roku vozit k 33. základní škole ve Skvrňanech nový školní spoj. Plzeňské městské dopravní podniky informovaly, že půjde o autobus linky č. 37, který děti doveze pouze ráno do školy. „Bude nově vyjíždět ze zastávky linek č. 35 a 57 Radčice v 7.15. Dále bude pokračovat do Malesic, odkud pojede v 7.19 na Křimice, kde však odbaví cestující pouze v zastávce Chebská v 7:24 (linka č. 37 tedy nebude ráno zajíždět do zastávky Křimice),“ informovaly podniky na webu pmdp.cz. **(pk)**

31.7. ve Stromkové ulici došlo k vykradení garáže, asi kolem druhé hodiny ranní . Majiteli, který je sportovní rybář, se ztratilo několik kvalitních rybářských prutů.

Srpen

1.8. tento den padaly teplotní rekordy - 35 stupňů v Plzni a 37,3 v Domažlicích.

3.8. **na webu iDNES. Cz , vychází článek o nové lávce přes Mži.**

Třicet metrů dlouhá lávka ušetří cyklistům v Plzni síly a řidičům nervy

3. srpna 2017 16:38

Z frekventované silnice mezi centrem Plzně a městskou částí Radčice asi zmizí většina cyklistů. Nově otevřená lávka přes řeku Mži poblíž zoologické zahrady jim umožňuje najet na už vybudované stezky v lukách, kam auta nesmějí.

Nová cyklistická lávka přes Mži u Radčické ulice v Plzni | foto: Ladislav Němec, MAFRA

8.8. **v 8,15 hod. byl ve výrobním závodě firmy HP- Pelzer zaznamenán únik toxických látek, zaměstnanci byli evakuováni, zasahují složky integrovaného záchranného systému. Obyvatelé západní části Radčic byli vyzváni, aby nevětrali.**

13.8. **díky nedostatku vláhy se začíná projevovat sucho v půdě – následující mapka je toho důkazem.**

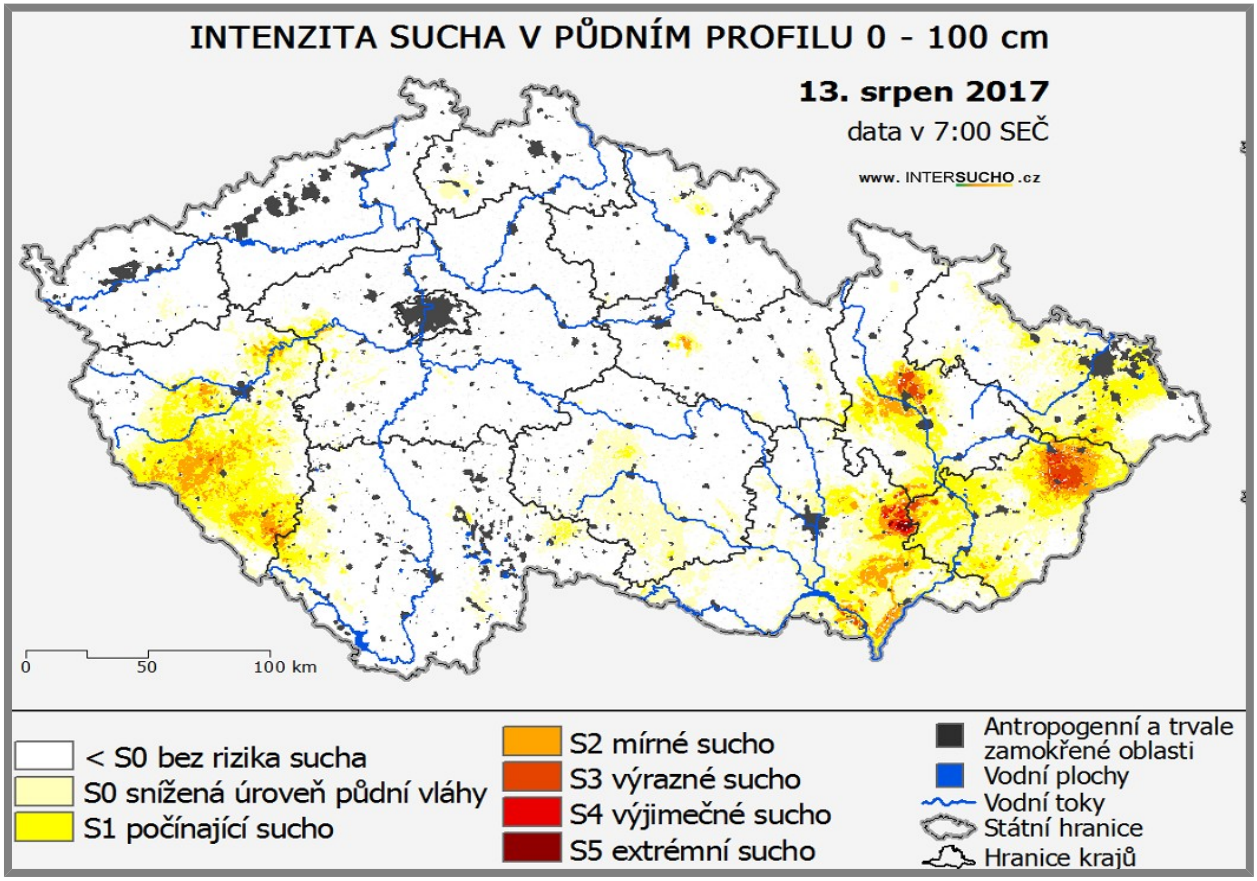

23.8. opět otevřena silnice z Radčic na Plzeň, kde v úseku od naší obce po křižovatku k ZOO došlo k rekonstrukci vozovky.

25.8. in – lineové odpoledne v radčickém trojúhelníku – akce organizovaná ÚMO 7 pro milovníky kolečkových bruslí v prostoru od odbočky cyklotrasy na Plzeň až po „Bažák“. Na startu čekalo na účastníky i malé občerstvení.

září

2.9.

Plzeňská MTB50 - uzavírka komunikace

Sportovní akce MTB maratón – Plzeňská padesátka

Dne **02. 09. 2017** se koná v plzeňském regionu cyklistický závod - cyklomaraton „Birell Plzeňská MTB 50".

Trasa maratónu prochází naší obcí a dojde proto k omezení dopravy.

Silnice od Kalikovského mlýna k prodejně Jednoty v ulici V Radčicích bude v době od 11:30 do 16:30 hodin úplně uzavřena, a to i pro městskou hromadnou dopravu, s čímž souvisí úprava jízdního řádu MHD.

V této době bude platit **omezení** i pro ulice **Na Jívách, V Břízkách, V Podlesí, Košutecká, K Zámečku** a ulici **Družstevníků**.

Statistika tohoto stále populárnějšího závodu :

Počet přihlášených	1601
Přihlášeno - Muži	1250
Přihlášeno - Ženy	351
Odstartovalo	1352
V cíli	1329

11.9. ze zasedání zastupitelstva: 12.září se předává staveniště – ulice Rolní. Začne se s pracemi ve směru od Kyjova k ulici V Radčicích. Nejdříve se budou dělat vjezdy na

pozemky, které budou opatřeny odvodňovacími žlaby. Uzavírka komunikace je naplánována do 20. prosince 2017.
Využije se nabídka města Plzně na financování akce, která by zlepšila využití volného času občanů obvodu. Jedná se o tzv. „ Odpočinkové místo u řeky Mže“. Realizace se uskuteční v roce 2018.

16.9.

Ukládání větví

Úřad městského obvodu Plzeň 7 – Radčice upozorňuje občany, že v období **16. září – 15. listopadu 2017** bude opětně možno **ukládat větve** do vyznačeného prostoru u řeky Mže – v ulici Družstevníků.

Zdeněk JÍLEK, v.r.
starosta

Říjen

8.10. poklidná neděle byla přerušena houkáním policejních aut, které pronásledovaly řidiče , který odmítl zastavit dopravní kontrole. Z ulice V Radčicích odbočil prudce do ulice Prašné, kde nezvládl řízení a v polovině kopce narazil do sloupu veřejného osvětlení. Tam byl zadržen policejní hlídkou a vyšetřován.

9.10. ze zasedání zastupitelstva: starosta informoval přítomné o pokračování rekonstrukce ulice Rolní – je zhotovena část chodníků a napojení na kanalizaci. Křižovatka u Haschů je osazena dopravními značkami , takže ulice Družstevníků je hlavní komunikace. Odpočinkové místo u řeky Mže bude financováno z rozpočtu města Plzně, akce by měla stát okolo 2 milionů korun.
Bude prováděna další úprava komunikací – v ulici Stromkové od MŠ k domu pana Ereta a v ulici V Břízkách – výjezd od hřbitova podél plotu pana Luska.

12.10. vítání občánků.

13.10.

Sběr železného šrotu.

Zahrádkáři v Plzni-Radčicích provedou v rámci očisty obce i domácností opět sběr železného šrotu.
Termín: Pátek 13.10.2017 od 15 hodin.
Sbírat se začne ve staré části obce a dál pak v části nové.

Děkujeme: ZO ČZS

15.10. focení tělocvičny SOKOLA RADČICE – po výměně a opravě podlahy v loňském roce jsou prostory velmi pěkné.

20.10. – 21.10. **proběhly volby do Poslanecké sněmovny. Zde jsou výsledky jednotlivých stran a hnutí.**

a takto dopadly volby v Radčicích:

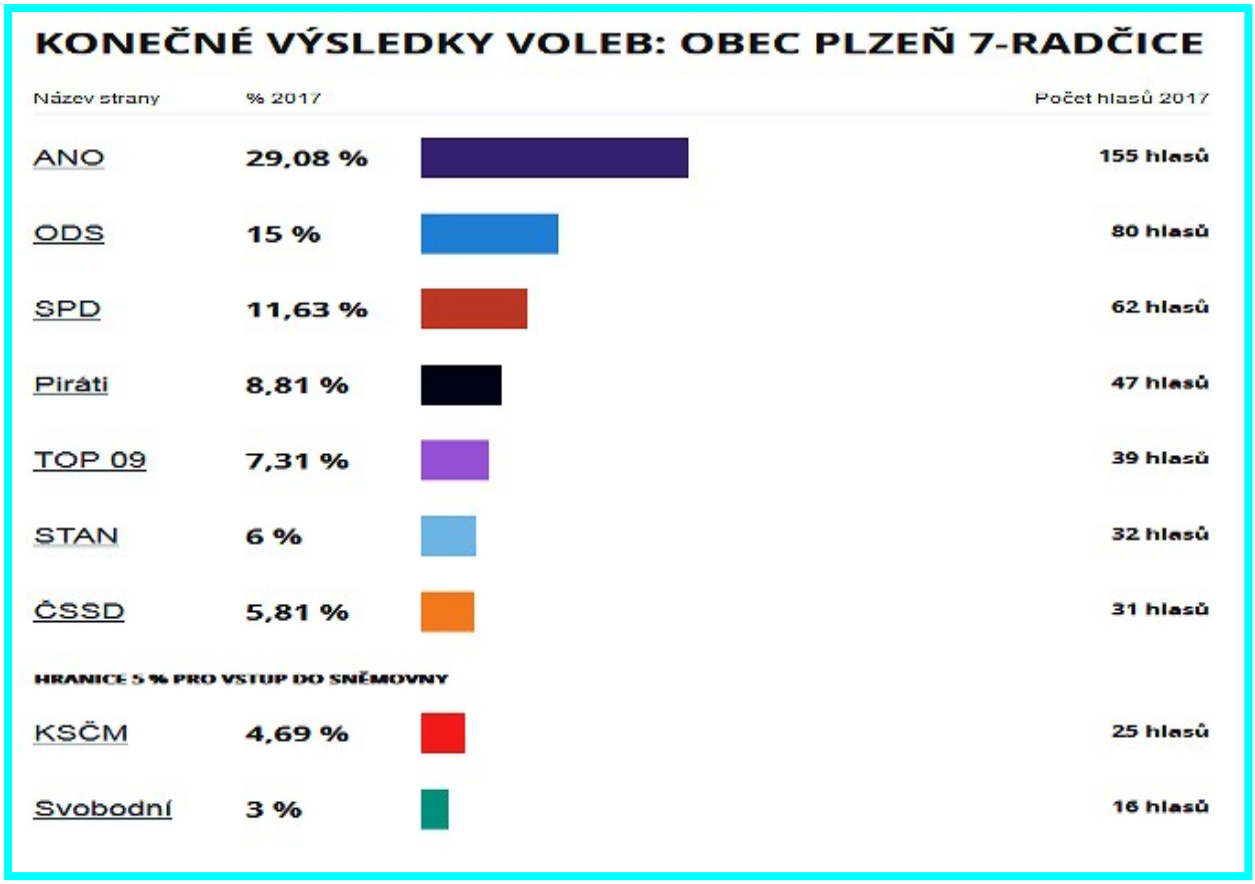

29.10. **vichřice jménem Herwart udeřila na ČR.**

S rychlostí větru se Plzeň dostala na místa s nejvyššími naměřenými hodnotami...

Kompletní statistiky zásahů a škod budou jasné až v příštích dnech. Jisté je, že konkrétně v Plzni byla naměřena jedna z nejvyšších hodnot, pokud jde o rychlost větru. V Plzni na Košutce naměřili meteorologové ČHMÚ rychlost 115 kilometrů v hodině. V rámci republiky se tak umístila na 11. příčce. Jen pro zajímavost, vůbec nejvíc naměřil ČHMÚ na Sněžce, a sice 180 kilometrů v hodině. To ale nemusí být konečná hodnota, protože následně stanice přestala dodávat data.

Energetici od rána v regionu řešili neskutečné množství poruch a událostí. **V podvečer se do probémů dostala opět i záchranka na několika místech regionu, kde došlo k výpadkům elektřiny**. *"Řešíme výpadek elektřiny na výjezdových základnách Modrava, Železná Ruda, Planá, Konstantinovy Lázně. Hasičský záchranný sbor veze na Modravu a do Železné Rudy agregáty,"* řekl k aktuální situaci Robin Šín ze záchranné služby.

Vichřice přijde Lesy České republiky na 600 milionů korun.

31.10. - pokračují práce v Rolní ulici. Na následujícím snímku je stav komunikace k tomuto datumu.

Rekonstrukce Rolní ulice

Stavba je situována do prostoru Rolní ulice v Plzni Radčicích. Úprava začíná cca 90 m za napojením na ulici V Radčicích a konec úprav navazuje na lesní cestu na hranici katastrálního území Malesice.

Součástí projektu je vlastní rekonstrukce Rolní ulice, dále parkovací stání, vjezdy a vstupy na nemovitosti a chodníkové úpravy. Zpevněné plochy jsou doplněny plochami zeleně. Součástí řešení je napojení kolmých ulic Zahrádkářů a V Podlesí. V místě křižovatky s ulicí Zahrádkářů bude provedena zvýšená křižovatková plocha.

Vozovka místní obslužné komunikace bude provedena z asfaltobetonu, vozovka obytné zóny a zvýšená křižovatková plocha z betonové dlažby s drsným (vymývaným) povrchem.

Součástí řešení jsou nové odvodňovací prvky včetně přípojek v celém řešeném území.

Stavba bude financována převážně z rozpočtových prostředků MO Plzeň 7 – Radčice.

Termín dokončení stavby: prosinec 2017.

Listopad

15.11. **ze zasedání zastupitelstva: starosta informoval, že na základě záměru celkové obnovy návesní kapličky, požádal některé kamenosochaře z plzeňského regionu o předběžnou nabídku na zhotovení sochy sv. Václava, která se před lety ztratila z výklenku pro ní určeného na východní straně kaple. Zároveň požádal správce této kulturní památky, kterým je Správa veřejného statku města Plzně o součinnost a technické i finanční zabezpečení.**
Zastupitelé vzali na vědomí nutnost pojmenovat dvě nové ulice, vzniklé výstavbou nových atriových domů nad ulicí Ke Kovářce. Z navrhovaných názvů zvítězily: Ke Kališti a K Vinicím.
Na žádost občanů, bydlících v ulici Stromkové, dojde k odstranění všech šeříků z obytné zóny. Náhradní stromy se zatím vysazovat nebudou.
Firma JOSLA Fitpark s.r.o. začala s přípravou montáže pěti cvičebních prvků u mostu přes řeku Mži. Do konce měsíce by měla být montáž dokončena.

23.11. **reklama v denním tisku na atriové domy v Radčicích.**

Radčice - bydlení na slunném jihozápadním svahu

V Radčicích, v jednom z plzeňských městských obvodů, vzniká nová zástavba atriových domů. Lokalita nabízí veškerou potřebnou občanskou vybavenost a zároveň díky blízkosti přírody poskytuje rozsáhlý výběr volnočasových aktivit. Právě proběhla kolaudace 1. etapy infrastruktury a byl vydán souhlas s užíváním prvních pěti domů.

Developerská společnost AW Přeštice s.r.o., s generálním dodavatelem STAWO Přeštice s.r.o., navazují realizací tohoto unikátního projektu na svoje 25leté působení v oblasti bytové výstavby. Moderní, nápaditý a především ucelený koncept zástavby – takový je návrh 25 atriových domů v Radčicích. Návrh je založen na uličních řadách tvořených terasovými atriovými domy s plochými střechami, které spolu s neprůhlednými pevnými ploty nabízejí žádané soukromí. Domy jsou na nejvyšší technologické úrovni s extrémně nízkými koeficienty tepelných ztrát a inteligentním řízením spotřeby energií.
Zájemci o bydlení v atriových domech v Radčicích se mohou se svými dotazy obrátit na Miroslava Wuchterle, autora záměru, který jim poskytne spolu s prohlídkou některých hotových či rozestavěných domů také osobní konzultaci.

VÍCE INFORMACÍ NAJDETE NA
www.lokalitaradcice.cz
tel.: kontakt 604 200 657
e-mail: stawo@stawo.cz

reklama - pokračování z předchozí stránky

25.11. článek o západním okruhu – Plzeňský deník.

Silnice do Radčic se připraví na nápor ze západního okruhu

Nová studie upravuje křižovatky, zastávky i místa pro přecházení.

PAVEL KORELUS

Plzeň – Po silnici spojující Plzeň a Radčice projede denně v obou směrech v průměru 6400 aut. Jezdí po ní také cyklisté, po krajnicích chodí pěší, autobusy MHD brzdí na zastávkách, které nejsou v zálivu, a kdo je chce zkusit objet, riskuje.

Má se to ale změnit.

Plzeňští radní ve čtvrtek odsouhlasili studii, která má Radčickou ulici zásadně upravit v úseku od mostu u Kalikovského mlýna k Radčicím a připraví ji na nápor ze západního okruhu. „Cílem je zajistit bezpečnost uživatelů této komunikace, zejména chodců a cyklistů. Jedná se o krajskou komunikaci II. třídy, které v současnosti chybí chodníky pro souběžné bezpečné vedení pěší a cyklistické dopravy. Je také nutná úprava zastávek MHD a křižovatek, zejména u křižovatky propojující areál zoologické a botanické zahrady prostřednictvím nové lávky přes Mži se sídlištěm Skvrňany," uvedl Petr Náhlík, náměstek primátora pro oblast dopravy a životního prostředí.

Správa a údržba silnic Plzeňského kraje podle Náhlíka v nejbližší době silnici do Radčic částečně rozšíří a upraví zastávky MHD Pod Zámečkem, to však všechny problémy nevyřeší.

Po první části západního okruhu, který má Plzni ulevit od dopravy, se už od roku 2014 jezdí mezi Novou Hospodou a Křimicemi. Druhá z Křimic na Košutku zatím chybí, ale bude. Až se po ní začne jezdit, čeká se, že v Radčické doprava ještě zhoustne. U Radčic se totiž bude z okruhu sjíždět. Studie, již rada schválila, navrhuje v Radčické úpravu křižovatek, zastávek, souběžné stezky pro pěší i cyklisty a také chráněná místa pro přecházení chodců.

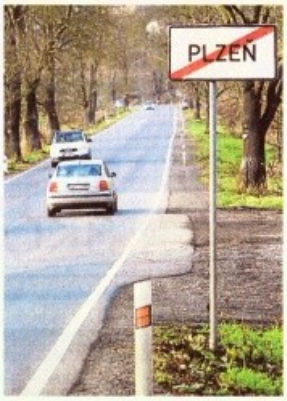

TO JE ONA. Silnice z Plzně do Radčic. Foto: Deník/Pavel Korelus

Podle hejtmana Josefa Bernarda se mělo se stavbou zbytku západního okruhu začít v roce 2020, ale je možné, že čekání bude kratší. „Chceme zkusit soutěžit stavbu takzvaně na funkci a výkon. To by nám umožnilo zahájit ji minimálně o rok dříve. Máme právní stanovisko, že je možné takto postupovat. Díky tomu bychom nemuseli čekat na dokumentaci na provedení stavby, to už by měl na bedrech daný dodavatel," řekl Deníku.

Prosinec

3.12. se uskutečnila Mikulášská besídka pro děti v zasedací místnosti našeho úřadu.

4.12. zpívání koled na návsi u kapličky – již tradiční akce ke konci roku.

4.12. **ze zasedání zastupitelstva: návrh rozpočtu na rok 2018 a rozpočtové výhledy 2019 až 2021 byly zveřejněny na úřední desce úřadu od 16.listopadu do dnešního dne. Všichni občané měli možnost se s ním podrobně seznámit a v zákoně stanovené lhůtě uplatnit připomínky. Starosta konstatoval, že nikdo z veřejnosti toto právo nevyužil.**
Ulice Rolní – práce pokračují dle harmonogramu, dle sdělení dodavatelské firmy by ulice měla být před Vánocemi průjezdná.
Minulý týden se konala schůzka se zástupci města Plzně, jejímž předmětem byla možnost instalace dvou kusů kamer na území našeho obvodu. Obě by měli být umístěny na sloupy veřejného osvětlení, jedna u zastávky MHD Radčice (horní zastávka), druhá u kapličky na návsi. Z jednání vzešla dohoda, že náš obvod zaplatí projekt a Správa veřejného statku pak nákup kamerového systému s následnou instalací. Ta by se měla uskutečnit v první polovině roku 2018.

23.12. **Betlémské světlo dorazilo do Radčic. Je to plamínek každoročně zapalovaný před Vánocemi v betlémské jeskyni , v níž se podle tradice narodil Ježíš Kristus a rozvážený skauty do řady míst v mnoha evropských zemích. Zpravidla bývá letecky dopraven do Vídně, odkud se šíří po železnici. Skauti z Plzně jej vozí z Brna a poté rozdávají v mnoha kostelech na území města. V naší obci tuto akci organizuje a světlo přiváží spolek Radčice – info ve spolupráci s kulturní komisí při ÚMO 7.**

24.12. zpívání koled a vánočních písní před Štědrým večerem „ U Balínů “, též známo jako „ U Hejduků “, akce, na kterou se schází rok od roku stále více občanů Radčic.

29.12. **zajímavý graf v denním tisku, který ukazuje, jak se pohybovaly ceny másla a vajec v letošním roce. Snad příští rok bude k hospodyňkám vlídnější.**

31.12. **na závěr několik statistických údajů z právě končícího roku 2017:**

A -průměrná mzda: muži 26 639, ženy 24 790 hrubého. Nutno podotknout, že 2/3 zaměstnanců na tuto průměrnou mzdu nedosáhnou.

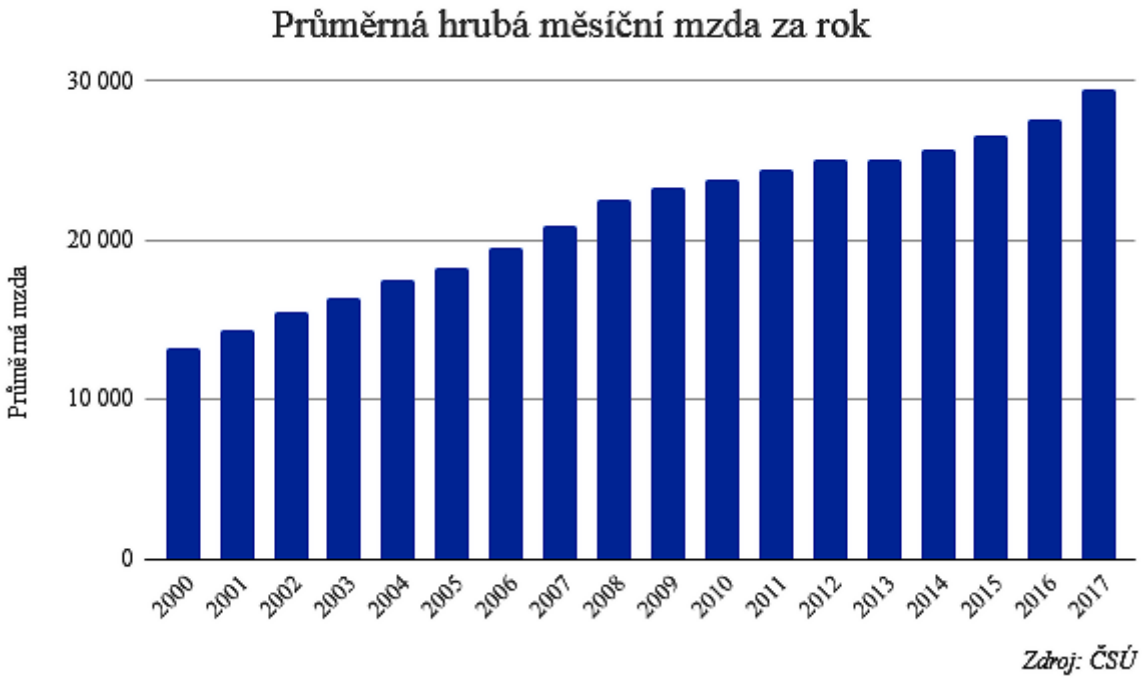

B – průměrný důchod: dosáhl na 11 807 Kč.

Vývoj výše starobního důchodu v Česku			
	2015	2016	2017
Průměrná výše starobního důchodu v Kč (k 30. 6.)	11 316	11 422	11 807
Muži	12 522	12 625	13 033
Ženy	10 268	10 365	10 728
Zdroj: ČSSZ			

C – kurz EURA za rok 2017 v průměru: 1 EUR = 26,33 Kč

D – výroba masa:

V roce 2017 došlo k poklesu ve výrobě hovězího masa (−5,9 %). Pokračovala také snižující se výroba vepřového (−4,2 %). Ve výrobě drůbežího se podařilo zachovat trend rostoucí (+1,5 %). Ceny zemědělských výrobců jatečných zvířat se vyvíjely opačně, u skotu byly vyšší o 2,3 %, u prasat o 11,1 %, kdežto u kuřat o 1,0 % nižší než v roce 2016. Nákup mléka od producentů se zvýšil o 6,7 % a průměrná cena mléka o 25,7 %.

E – úroda:

„Meziroční pokles úrody byl většinou způsoben nižšími hektarovými výnosy. Vyšší sklizně jsme zaznamenali jen u plodin, u nichž došlo k výraznějšímu nárůstu plochy, na které se pěstují," vysvětluje ředitel odboru statistiky zemědělství ČSÚ Jiří Hrbek.

U obilovin celkem se snížil průměrný výnos z 6,33 tun na hektar (t/ha) v roce 2016 na 5,50 t/ha v roce 2017. Meziroční propad ve sklizni dosáhl 1,1 miliónu tun zrna.

U řepky poklesl výnos z 3,46 t/ha v roce 2016 na loňských 2, 91 t/ha. Šlo o snížení sklizně o více než 200 tisíc tun.

Výrazně nižší sklizeň byla zaznamenána u kukuřice na zeleno a siláž. Výnos se totiž meziročně snížil z 40,72 t/ha na 34,84 t/ha. Propad produkce této plodiny tak činil více než 1,7 miliónu tun hmoty.

Naopak vyšší úroda byla zaznamenána u cukrovky technické a hrachu setého. Cukrovky se urodilo 4,4 miliónu tun, což představuje zvýšení o 281 tisíc. Pěstební výměra této plodiny se zvýšila z 60 736 ha v roce 2016 na 66 101 ha v roce 2017.

„Hrachu se sklidilo vůbec nejvíc v desetileté historii, a to 87 323 tun. Ve srovnání s rokem 2016 se jedná o navýšení o 18 620 tun. Sklizňová plocha této komodity se meziročně zvýšila z 26 601 ha na 34 793 ha," uzavírá Jiří Hrbek.

F – nejteplejší den na Plzeňsku : 1.srpen, bylo 37,3 stupně Celsia.

kropicí vůz ochlazuje náměstí v Plzni

G – nejchladnější den na Plzeňsku : 7.ledna, bylo mínus 17 stupňů Celsia.

KONEC ROKU 2017